時報

中華民國廿八年八月二十日

禮拜日

今日壹大張 國幣三分四厘

第一萬二千五百卅六號

內政部登記證警字第三三號

中華郵政特准掛號認為新聞紙類

時報廣告刊例

▲本刊例自民國廿八年八月一日起實行▼

上封面每次三百十六元（計一百〇四字高）

下封面每次三百七十二元（計一百〇四字高）

報名下每次三十元（計三十一字高二十五字闊）

封面每行二元四角（計一百〇四字高二行起碼）

特長每行一元二角（計五十二字高三行起碼）

特短每行八角（計三十四字高三行起碼）

分類每行四角（計十六字高四行起碼）

紅以下 長行每行四元（計一百〇四字高二行起碼）

特長每行二元（計五十二字高三行起碼）

特短每行一元四角（計三十四字高三行起碼）

短行每行七角（計十六字高四行起碼）

總館上海湖北路第一四號 電話九七一三三·五

分館上海漢口路三〇二號 電話二五一一四

電影畫報的盟主！

電影世界

第四期已出版 非常暢銷

每冊零售四角 各報攤 公司 書局 戲院均有出售

歡迎試閱

（凡以郵票二角直接寄本公司索閱者即寄奉本報一冊惟以第一二期爲限（請聲明由本報介紹））

中外影迷 唯一良友

大效公司出版部

勞合路太和大樓二〇六號A

電話定報九二一二七

上海華商紗布交易所股份有限公司召集第卅六屆股東會公告

本公司定於二十八年八月二十日（星期日）下午二時在本所市場召開第卅六屆股東常會、各股東准時蒞臨、除分函通知外特此公告、再本公司股東自七月二十日起暫停過戶至股東會閉會日爲止

理事會啓

上海市報業職業工會向受任本會中西各科義務會醫道謝啓事

王雅宜寫唐六如落花詩

雅宜草書早已有聲藝林此書尤極精采有神韻凡學草書者以資臨摹最爲合宜一冊定價一元六角

上海望平街 有正書局啓

德平輪 八月廿二日禮拜二 晚直放鎮海

船靠北京路外灘花園碼頭

售票處 五馬路九十三號 中意輪船公司

自濁專家 醫師姚佳禎 親自應診

自濁不速治則能使人必致瘋癲其害甚大本醫師專治自濁各症數十年經驗豐富本診所上海東新橋六馬路電車站（電話）九二六七五

歐洲危局卽在目前
德重兵開波西陲

▽…預料九月二日以前當有發展

◎倫敦美聯社特派員阿克羅十九日電、關於德國要求割讓波蘭走廊一事、已由英國政府當局、以實際行動作爲答覆、蓋昨日英波兩國專員、已開始商討軍事同盟之最後草案也、波蘭外交部法律顧問克爾斯基、及該國駐英大使拉柴斯基、曾與英國法律專家、賡續討論軍事互助問題、以使確定盟約之最後形式、頃據消息靈通者稱、該條約之有效期、當以五年爲限、然經雙方同意後、仍可延長、又英國政府當局、現正從容準備一切、俾得應付兩星期內之嚴重局勢、聞英政府認爲歐戰未必不能避免、但嚴重之危局卽在目前、

◎巴黎十九日美聯社電、法外交部昨晚繼續接到德軍向波蘭邊境集中之報告、德軍繼續運往東普魯士戈尼斯堡、向波蘭西里西亞邊境開發、此次之重兵開往西里西亞、使德軍於西境與北境皆具有極大之威力、因德國早已有重兵駐於西境也、

柏林叫號不容再緩

◎柏林十九日路透社電、官方報紙現時解決不容再緩之呼號、故消息靈通方面預料在九月二日紐倫堡舉行國社黨大會以前當有發展、蓋目前程度之宣傳運動似不能再繼續三星期也、德國途人未忘却一年前之往事者、今讀報紙之論調、輒作不久卽有事變之期待、彼等以爲就最善者言、希特勒可不發一矢而得但澤、然此種成功、在德國普通公民方面、並無多大關係、而就最不善者言、歐洲或不免陷於戰爭漩渦、同時德國高級官員在其談話中、使人發生英國眞否願爲波蘭對德開戰、柏林猶不能無疑之印象、

德國要求似已擴大

◎華沙十九日路透社電、在上西里西亞被捕之國社黨員二百人、今大多已經釋出、以待調查被控充邊界探察與從事「挑釁活動」各節之結果、波蘭官場發言人今日聲稱、德國要求現似已擴大、除但澤外並包括走廊與波蘭之西里西亞在內、故表示牽涉甚廣泛之問題、申言之、德國乃欲歸還其一九一四年之邊界是也云、此間傳稱德國秘密警察已將柏林之波僑聯合會總部與斯拉夫銀行屋宇封閉、昨在波希米亞遭德當局攔阻被迫返波、波籍學生一隊前往庫那哥作運動競賽者、

波總統將授權財長

◎華沙十九日路透社電、據聞波蘭總統不久將下令授權財長、對關於國防之所需、給予担保至六百萬鎊之較額、聞此舉尤與當局前曾請各工業家及其他人等、從事積蓄原料事有關、

◎但澤十九日路透社電、波蘭辦事專員卓達基接波蘭外長柏克上校之新訓令後、昨與但澤參議會國社黨主席格萊塞作第二次晤談、歷二十分鐘、而要求完全恢復波蘭之海關權、據但澤國社黨機關報稱、關於但澤有折衷辦法之一切謠諑、毫無根據、但澤全爲德國城市、其將歸還德國也無庸懷疑、

與其屈服無寧戰敗

◎倫敦十九日哈瓦斯社電、德國某要人消息靈通、日昨向倫敦泰晤士報駐柏林訪員發表談話稱、「吾人與其屈服、無寧一戰而敗」、該訪員頃參酌此種心理、說明國社黨各領袖所定計劃、據云英法兩國眞正態度如何、已爲此間最高當局所了解、但自德國官方視之、此層爲時已過遲、德國威信所在、未便因息事寧人之故、而有所讓步、溯自德國各報猛烈攻擊波蘭國以還、局勢惡化甚速、此間外國觀察家咸皆相信重大的決策、或當在數日之內、付諸實施、數星期以前、人多以英國虛聲恫嚇」爲言、時至此際、此種言論已不復可聞、德國採取强硬態度之後、西歐各國卽當以壓力加諸波蘭國之說、亦已消滅、反之、德國所用策略、已將廻旋餘地斷送無餘」、

◇英法蘇軍事談判 爭執之點不涉遠東◇

◎莫斯科十九日塔斯社電、日來波蘭國「波斯加慈布洛英那報」·「波蘭快報」及「華沙郵報」登載消息一則、據稱現在莫斯科進行之蘇聯與英法兩國軍事談判中、因蘇聯要求英法於遠東發生戰爭時給與援助、致雙方發生爭執云云、塔斯社茲奉命聲明、上項消息純屬虛構、此次談判中雙方果有爭執之點、但係關於其他問題、而與遠東問題毫無關係、

日外務省計劃 陸省反對

◎東京十九日海通社電、據消息靈通人士宣稱、「內閣內閣」之下次會議、須俟全體閣員通過外務省所擬增强反共公約各國關係之草案後、始能舉行、據此間探悉、日本軍部現對該項計劃、表示反對、認爲係根據六月五日之閣議、對於現存之歐洲局勢未加考慮、尤其對英日美日關係之惡化、不曾計及、因此陸相板垣已起草反提議、並與日皇·首相平沼·外相有田·海相米內等個別討論、東京政界人士認爲此等會談、證實日本陸軍省反對外務省所起草之計劃、

◎東京十九日海通社電、日本首相平沼昨日於舉行內閣會議之後、接見外相有田、相與商討關於發展反共公約各國關係之計劃、平沼旋於昨晚離京、下星期一將在葉山覲見日皇、

荷蘭海軍 加强遠東

◎海牙十九日海通社電、荷蘭驅逐艦「特洛姆浦」號將於下週駛往荷屬東印度群島駐防、國防部長狄克洪上校昨日特登艦檢閱、並向全體官兵致訓詞曰、「今日荷蘭海軍在遠東所負之任務、極爲重要、政府今已決定在最短期內增加海軍軍備、以鞏固荷屬東印度之防務、」

法波借款 協定簽訂

◎巴黎十九日路透社電、法外長龐萊與波蘭大使盧卡錫維茲、頃在此間簽訂協定、以法政府信用放款貸予波蘭、採購國防必需品之用、其數計四萬三千萬佛郎、

羅匈糾紛 組聯會解決

◎羅京十九日美聯社電、羅馬尼亞駐匈牙利公使昨以措詞嚴厲之照會送交匈牙利政府、主張羅匈二國合組一委員會調查十七日匈羅邊境羅馬尼亞兵士一死一傷之事件、羅馬尼亞官使謂此事發生於羅馬尼亞境內、此二羅馬尼亞邊兵士被槍擊後、又被檢剿、彼等並未還擊、

◎匈京十九日美聯社電、此間官方昨晚正式發出通告謂、匈羅二國將合組一委員會調查星期四匈羅邊境發生之事件、並謂羅軍共死二人、該傷者亦因傷重已身死、

匈外長查基 飛回匈京

◎羅馬十九日路透社電、匈外長查基在此小作盤桓後、今日離此飛回匈京、昨夜曾偕義外相齊亞諾訪晤義相墨索里尼、

◎匈牙利國京城十九日哈瓦斯社電、查基外長聘問德義兩國消息、此間各報雖盡量予以登載、但未加以評論、官方人士亦頗含蓄其詞、政界人士則謂、匈國對於歐洲時局見解如何、已由攝政霍爾第上將、內閣總理戴萊基迭次說明、質言之、匈國願與德義波蘭三國友好合作、並與其他各國改善邦交、但不願接受何項約束、因而妨害本國之自由與獨立、某某方面並謂、匈國加入德義兩國軍事同盟之事、非不可能、特在查基外長返國之前、未必遽爾見諸事實、

◎華盛頓十八日哈瓦斯社電、國務院頃宣佈美國駐加拿大聯邦公使羅伯、業與加拿大外交部長林蒂萊簽訂協定、

時報緊要分類

（一）本欄刊登廣告、每行十六字、每天刊費國幣二角、四行起碼·（四行八角、五行一元、多則照推。）

（二）如有出租、召頂、出讓、聘請、徵求、拍賣、聲明、謀事、營業、招生、等事件、盡可刊登本欄廣告、最爲相宜·

（三）收件處、三馬路望平街時報館分類廣告處·

▲遺失▼

遺失印鑑 茲遺失上海金城銀行特字第二二六一號存摺所用印鑑（壽山）六角長形牙章一枚除掛失外特此聲明作廢

遺失單據更正聲明 所遺失蘇州中國銀行定期存款定字二八一號存單一紙 ... A字二八一號除向該行更正及掛失止付外特此登報作廢

遺失圖章聲明 茲遺失圖章一枚字形 ... 因敝店 ... 自登報日起上項圖章概作無效敝店 ... 特登報聲明

▲營業▼

皇家照相

▼開幕紀念

派司照 四角六張

另送護鏡架等

四寸照 一元八角四張

另送放大一張

靜安寺路卡德路口 電話 七八九四三

▲徵求▼

●徵求水產書籍及雜誌 君如有上項書籍或雜誌願讓出請於星期日上午十時至十二時下午二時至五時攜書至福州路湖北路口五四十四號三樓吳同克修君接洽

▲尋人▼

周載卿寧波人 現住何處請示知或親友如知其地址者請示知 ...

平等閣筆記 每部大洋八角 手寫紙大洋一元

有正書局啓

顧君笑口常開 請用大喜牙膏

鼠飲酒 不願飲水 喜威斯忌

◎紐約十九日海通社電、美國塔沙斯城之科學試驗所、據試驗所稱、鼠嘗酒味之後、卽知辨別水酒之味、舍水而取酒、據稱所飼鼠卅二頭、十六頭祇供以清水爲飲料、另有十六頭則每日飲以威斯忌酒少許、一個月後、該鼠仍不願飲水、而喜飲酒、

▼……拒吸紙煙打到警局

◎東京十九日美聯社電、台灣台北某英人名鮑爾頓者、昨在某咖啡館中遇一日人、該日人卽出紙煙一枝、欲鮑爾頓吸用、鮑氏因向不吸紙煙、因向之辭謝、惟該日人竟認爲侮辱、遂與鮑氏互相揮拳而鬥、未幾鮑氏與其友皆被警察拘去、惟此間英大使館認此事並不十分嚴重、又日方對於此事、已向英方表示歉意、

▼……將軍著書被控於法院

◎開浦鎮十九日海通社電、馬里賓將軍以「我的生活與奮鬥」一書、被人視爲故意挑撥南非各民族互相仇視之作品、業於法院、昨日午後在維德霍克開庭、將軍國防議會方面認爲所控罪名、理由薄弱、請求撤銷原案、但檢察官堅持彼將該書細閱讀之後、始能作此決定、

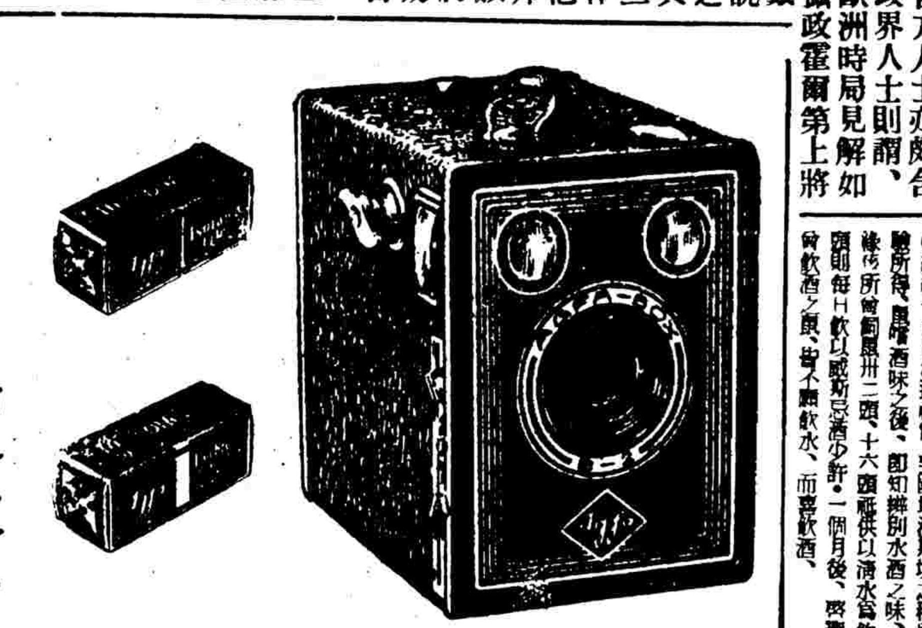

矮克發最新兩用鏡箱

寶寶鏡箱

用120號三寸卷片

拍八張或十六張 均可隨意

費一只價錢 得二只效用

除上項經濟原則外

每購寶寶鏡箱一只

再贈送矮克發影刊一年

矮克發影刊 供獻一切攝影藝術

內容豐富 照片精美

全年六冊 國幣四角

另購每冊一角

每只寶寶鏡箱中附有贈閱矮克發影刊之郵片一張只須填寫姓名住址投寄敝行即當照寄

請速至各照相材料店購用寶寶鏡箱兼得矮克發影刊說明書函索即寄

恒記照相影片材料行

上海天主堂街與吉里

津津有味 不忍或釋

多年老友

老牌品海

CH-50

天津急

大

香港小販八月二十三日舉行義賣獻金所呈獻國幣圖示灣仔熱鬧街市小販尤爲最集（照）

開封限十月底 售盡英貨

◎北平十九海通社電、據開封報告、商家業於本年十月內、盡力將來自英國之貨品、悉行售出、[illegible]

川滇黔 包裹已收寄

[illegible]

江浙影像

◇舟山◇ [illegible]

南堤潰決橫流

海河工程局佈告 租界內水將深至四五呎

◎天津十九日路透社電、天津水災之危脅、已於今日開始實現、蓋據海河管理局今晚十時正式布告、南堤已告潰決、特一區已有被水淹之虞、以電話通知海河管理局之某官方、除供給上述消息外、並無其他情報、大水何時可沖至特一區、雖尚不可知、惟大約不出數小時之外、勇敢之英國青年數人、已於今日冒大水之危險、赴鄉間觀察水勢、據云大水由堤身沖入、急如瀑布、遠處已聞得其響聲云、

聞堤外之水、已高出河面五呎、租界內各房屋之底層、或皆有被水之虞、多數商店現均趁大水未沖至之前、搬運貨物、

[illegible]

據該局報告、防水堤以外之水、已漲至從來未有之高度、現仍繼續在迅速上漲中、特三區之東南部、亦有被大水沖入之虞、萬一內堤潰決、則津市之大水、恐將較一九一七年時之水勢高出一呎、

[illegible]

日下租界內因缺乏人工、致防水工作極感困難、此外蔴袋之價格、日益飛漲、昨日北寧鐵路曾在秦皇島至唐山間被水所阻、今日業已恢復矣、

日方竟稱 ◇ 共黨控制反英

◎北平十九日路透社電、[illegible]

天津局勢將益趨嚴重

英對日方通知不討論經濟後 日軍當局認爲談判已告決裂

揚言聽駐軍自行解決

◎東京十九日路透社電、英政府決定純在英日基礎上進行日方所提出之幣制與存銀事件、不能產生有益的結果後、英日談判現乃遇嚴重危局、蓋英政府此種決定與日本意見直接相反也、英政府之決定通知日方代表後、日相平沼即取銷其星期杪出外休憩之程序、觀此亦可見因英政府此項決定而起的局勢之嚴重、

◎東京十九日路透社電、陸軍省行政人員今晨召開緊要會議後、聞已決定將天津問題如何解決事、聽天津日軍當局自行酌量辦理之、蓋認天津事件之談判、在實際上業已決裂也、

◎東京十九日海通社電、昨日加藤與英使會晤後、日外務省即召開會議、出席者有田·外務次官澤田·首席代表加藤及日軍部代表多人、加藤報告英國訓令後、申明日本決不能將貨幣與治安兩項問題、分別討論、如英國不繼續進行談判、則日本將完全決裂、

據政界方面觀察、本日午後外相有田[illegible]

將於後日決定 天津被扣四人命運

英最高法院定期聽訟

◎倫敦十九日路透社電、最高法院[illegible]

香港糧食恐慌

邊境日軍嚴限貨物過境

◎香港十九日海通社電、日本在香港附近軍事行動之結果、香港邊境及市場附近、已感覺糧食之恐慌、其價值逐漸上騰、日兵現據守港粵交界之各要點、對於各要點、對於貨物之過境限制甚嚴、

◎香港十九日路透社電、[illegible]

深圳發動反英

◎翁源十九日電、日唆使「挺進隊」及浪人在寶安各地舉行反英宣傳工作甚烈、十七日迄今、深圳發現反英標語、「挺進隊」及浪人強迫未逃出之居民結隊遊行、反英空氣極濃、且高呼奪取九龍租借地等口號、

上海租界

政府關懷 重慶報紙認局勢將更緊

特區法院、此項消息、雖尚未經[illegible]以駭人標題加以刊登、咸信上海[illegible]

◇關於孤軍外部之聲明◇ [illegible]

英放款係供給製造軍火機器

◎倫敦十九日美聯社電、關於三百萬鎊出口信用放款協定之簽訂消息、雖未獲得英國及中國官方之證實、然可靠方面堅決聲稱、該項協定已於今日在倫敦簽字、

◎倫敦十九日美聯社電、英倫金融界消息、謂英政府將已批准之對華三百萬鎊出口信用借款延遲、因恐此舉更將使日人反英運動增强也、英英府發言人於本週杪曾否認英國已與中國簽訂此出口信用借款條約、此間銀行家料英政府將以東京談判一日失敗、而以對華出口信用借款爲最後一局棋、關係方面傳出消息、謂在此信用借款條約中、英國將以製造軍火軍需品及飛機等之機器供給中國、

我大隊飛機 重慶上空備戰

日機未敢犯在嘉定投彈

◎重慶十九日路透社電、今晨有日方轟炸機百餘架、從漢口向上游飛出、內有若干飛往湘西、餘八十架分爲兩隊、一隊五十三架、一隊二十七架、入川省邊界而向重慶飛來、中國驅逐機若干隊、聞警後立即升空準備截擊、飛行甚高、故華機架數無從估計、但必甚多、因機聲軋軋震人耳鼓也、氣候晴好視線頗佳、利於守方、民衆皆預料天空定有一場惡戰、但日機出現於渝市之南郊後、並不作穿越華機陣線之企圖、依然向西飛去、而在嘉定投彈、並有若干架盤旋於自流井之上空、歷若干時後飛回下游根據地、並未向渝市投彈、

西捕中彈忍痛還擊

死傷「警」「探」路人五名

拒檢查開槍 極司非而路便衣人

最近滬西一帶、盜賊迭出、案公共租界捕房爲維持地方安靖起見、每日駛出警務車、在滬西租界境內巡邏、不遺餘力、昨日下午五時許、靜安寺捕房有警務車一輛、駛往滬西各馬路巡查、當五時五十分經過極司非而路時、見梟近該路一百三十一號門口附近、有兩便服之人、手中各執盒子砲一桿、由南向北而行、而便服人之後、跟有身穿制服之「警」察兩名、肩荷步鎗、中西捕頗注意此執有盒子砲之兩便服人、因之

◇◇立刻停車◇◇

一○四號西三道頭·五七六號華三道頭及二○一八·一九四八兩號華捕下車、向兩便服人喝令停步、擬上前查問、詎兩便服人一時情虛、立舉盒子砲向中西捕開鎗、一○四號西三道頭正欲閃避、不料背部已中一彈、乃負痛運用其手提機鎗、向前射擊、轉瞬間兩便衣人飲彈仆地、在後面之兩「警察」、亦同時中彈而倒、並有路人一名、爲流彈所傷、倒地呼痛不止、事出未數分鐘、靜安寺捕房已得警報、乃派預備隊前往出事地點、意國兵士一隊亦趕到、將該處交通暫爲阻斷、從事救護

◇◇受傷之人◇◇

詎於意兵到場之後、有「警察」一隊約三十餘名、荷鎗馳至、

此情形極爲嚴重、當將中流彈之五人及一○四號西三道頭設法抬上救護車、送至醫院醫治、經過醫生檢治、抵醫院後、便服人已氣絕身死、發現兩「警」均在腿部受鎗傷、一路人在手上受傷、一○四號西三道頭傷在背部、諒爲危險、當將死者車入太平間、傷者留院醫治、事後查得一○四號西三道頭釋名「格洛克」、在捕房服務、

◇◇頗有功績◇◇

兩死者均爲滬西「警察局偵探長」、一名張聲達、一名張馨章、西「警」一爲一二二號趙得成、一爲一三三號倪練庚、路人名朱瑞雲、年三十、江陰人、爲極司非爾路協泰里二號隆泰糖坊夥計、自該案發生後、自下午五時五十分直至今晨、曹家渡各處馬路凡屬華租交界處、實行戒嚴、不准行人通過、若干商店隨之收市、形勢頗覺嚴重、

食米注重疏通來源 租界當局與日洽商

昨日米售廿七元一石者、尚爲秈糯之籼米、在一周前、租界居戶有家屬在南市者、往往每次可攜帶二三斗、但自昨日起、碼頭及交界處施行特別檢查、粒米不許携入租界、

又據英文大美晚報云、上海工部局與日本當局封論便利運輸食米來滬事、現正進行中、至工部局訂購西貢洋米之說傳說甚盛、其實不確、據今晨調查所得消息、最近食米運滬甚不自由、估計每日運滬之米僅及全滬每日消費總額五分之一、

車輪下新鬼

寧波人倪仁紀、年八歲、現在靜安寺路九五八號玫瑰食品公司充當老司務、昨午十二時許、因事行經新閘路鮑飯廠新橋、由東向西時、突被十路公共汽車（車照一五○四八號）輾傷倒地、比經崗捕召車將傷者車送醫院、卒由傷及要害、不救殞命、

窮娘舅 綁外甥 開口勒索 一萬五

代探消息是同黨 肉票在浦東救回

薛佩卿揚州人、年已五十九、向在哈同花園內爲茶房、家居滬西安南路四十五號、妻沈氏、年相若、三年前育一子、取名小居子、已足三歲、佩卿老年得子、愛同拱璧、沈氏有胞弟一人、一名沈正勳、一名沈增鑑、前曾在勞勃生路檳榔路附近某布廠爲織工、最近始失業、因所交多匪人、而失業後經濟即感恐慌、緣是起非法之念、於本月十六日由正勳往乃姊處、懇氏代爲煮燒飯菜、乘氏不備、即將小居子抱出、沈氏於

◇◇烹飪畢◇◇

即擬撫其愛子、詎已不見、初猶以爲正勳抱甥出外、不久即當歸來、詎其夫歸家、撫子未見、遂正勳及小居子歸、佩卿公畢返家、撫弄愛子、亦以爲常、是日歸家不見愛子、即向氏追究、沈氏以告、佩卿亦不疑有他、但守候良久、仍不至、氏赴勞勃生路協興里四十四號尋覓與沈正勳同廠作工而正勳時往邀遊之楊德文處探詢、楊又同赴白利南路無號草房、尋得任增鑑（亦係正勳密友）、詳告所以、當時二人自告奮勇

◇◇允代尋◇◇

小居子、約氏於十七日上午赴十六舖春江茶樓相敘、告以即設法探聽小居子下落、氏不勝感激、至十七日、氏之另一胞弟沈增鑑亦得信來姊處慰問、氏即央弟伴同往十六舖春江茶樓、果與楊任二人相晤、略談數語、即囑氏略候、楊任二人即與沈增鑑離茶樓他去、良久歸、言

◇◇無確訊◇◇

但囑氏命佩卿籌其所有、拼湊現款、以便於探得下落有所需要時使用、小居子性命、渠等可擔保無礙、氏不得已、與楊等分別歸家、仍由氏央楊任二人探聽、至十八日下午、楊等

◇◇向氏稱◇◇

已探得確訊、但對方至少須法幣一千五百元、前後奔走四次、最後以一百二十元談妥、但沈氏必須於小居子歸來後繳款、然後小居子始能出險、楊等則堅持須先交款、雙方堅持、深夜未獲解決、事被靜安寺捕房探目闞虎臣偵悉、即將各人帶入捕房、一經偵查、得悉小居子確被沈正勳抱去、藏匿浦東新馬路地方、立即協同西員及華探目謝福堂幹探馬金鏢等、帶同楊任至浦東會同日方於昨日

◇◇天明前◇◇

馳往新馬路地方無號房屋、果將沈正勳拘獲、並起出小居子、一併提歸捕房、詰據沈供認因生活問題、事先與楊德文任增金沈增鑑集議、由沈正勳擔任將小居子抱去藏匿、明知事發後、沈氏必往楊德文處探詢、即由楊代任尋覓、並任談判職、暗中隨時互通聲氣、當以沈等已構成擄人勒贖罪、一併羈押、候明日星期一、解送特院刑庭請訊、

船廠工頭遭嚇詐

唐吉代父投案聲明：受誣雖屬工人 亦明大義

[illegible]

律師沈星俠 判徒刑不服

律師沈星俠、設事務所於公共租界愛文義路平和里六號、最近因承辦清理案件處理欠妥被債權人具狀特一法院訴沈毀損債權、經審訊終結、判處沈星俠徒刑四月、緩刑二年、沈奉判後、正在進行上訴中、

丈夫犯法坐監牢

羞見親友 王克勇之妻 十年痛苦 向法院求離

母子庭上相見十分傷心

[illegible]

◇在獄◇ [illegible]

◇審理◇ [illegible]

殺情婦原因 猶太人供述

恨她沒有道德心

又說神經錯亂由於被逐沒收財產

虹口華德路五十三弄廿六號[illegible]

發覺其房內有巨響

[illegible]

由法捕房提回偵查

後、昨日上午解送特二法院刑一庭、法租界行政當局律師陳述案情、依刑法二七一條殺人罪提起公訴、繼由西探報告出事後調查及偵查案情經過、又據死者之夫伐森華脫以證人地位到庭譯供、本年二月五日與死者結婚、同居十五天、兩人即行分離、但知死者半日行爲不好、祇知其住在被告處、不知其與被告發生關係等語、訊之被告海麥納萊亞譯供、因死者沒有道德心、在殺她之前一日、我即要想殺她、旋又回想不擬殺她、忽然又起殺她之念、遂殺死她、完全神經錯亂、起因爲被德國驅逐出境財產被沒收、甚至到現在、我仍未明瞭自己當時如何殺死她的等語、經鑒庭長核供、諭知改期再訊、被告還押、

短處

[illegible]

共竊手鎗 忽圖滅口

尚有要犯 須調查

[illegible]

分幣券即將流通

中央銀行奉令印就之分幣券、已准後日（星期二）發行、（編者按、小上海內有一讀者報告則爲星期一、大致不出此兩日矣、）另一報告、分幣券明日（廿一日）開始發行、由銀錢業分批領出、聞每張印刷成本竟須六分、

最近訂購洋米 僅供難民給養

[illegible]

煤兌業要求分派

[illegible]

郵票多跌價兌出

[illegible]

五金市價一斑

五金業存貨究有若干、[illegible]市價較二四成不等、大致如下、

鐵板鐵條	每噸洋八百元
鐵管	每噸洋一千元
白鐵	每噸洋一千元
鋼絲	每噸洋四千元
黃銅皮	每担洋一百廿元
鉛	每担洋四十餘元
鋼	每担洋一百七十餘元

五金另件亦已漲二三成不等、

日煤乘機競銷

[illegible]

蔴袋價亦大昂

[illegible]

大來駁輪被扣

[illegible]

寧波各輪水脚幾加一倍

[illegible]

知法犯法 姚瑞蓮 處刑不服上訴

名律師姚建之子姚瑞蓮律師（字國賢）

（字國賢、卅五歲）、因去年十一月十九日、敎唆寧波路上海銀行總行調查股職員蘇州人陳湘梅、施用詐術、騙取四川路四〇七號寶泰錢莊美金一千五百元避匿無蹤、今年六月初旬、被老閘捕房通緝到案、根據供詞、將關係犯隱匿營造廠小主張朝漢、陳之姘婦沈莉莉（前大陸舞廳舞女）・陳之表兄劉庚蓀・敎唆犯姚瑞蓮等一併拘獲、解送第一特院刑庭、由孟推事訊明、判決陳湘梅姚瑞蓮共同以詐術使人交付財物、各處有期徒刑一年六月、張朝漢寄藏贓物、處徒刑一年、劉庚蓀徒刑七月、沈莉莉無罪、附帶民訴移送民庭審理、姚奉判不服、上訴高二分院、日昨由郁庭長開合議庭提訊、姚堅稱被冤、提出證物、請求調查、庭諭還押改期再訊、姚具狀聲請交保停止羈押、遭駁回、

要求交保駁回

[illegible]（天）

顯微鏡

汽水跑街 舞弊拘究

[illegible]

大沽路住戶遭盜劫

[illegible]

青年人吞煙求一死

[illegible]

魚行帳房嗜賭犯罪

[illegible]

被刺之凱洛格 妻子在北戴河

[illegible]

暗殺曹炳生案 凶手病死待領

[illegible]

嚇詐案犯延長羈押

[illegible]

鐵店老板痛心 妻挾愛子逃匿

[illegible]

捐客侵占貸款告發

[illegible]

猜賽賭博七人拘懲

[illegible]

修屋樓坍跌斷背骨

[illegible]

學生運動場

・模・型・飛・機・競・賽・

[illegible]

賢宮三態 合股・離婚・出盤

憶定盤路××中學、向設「世外桃源」、去秋遷滬開學、係合股性質、由該校教職員十八人、每人出資三百元、各同事不分職務、每人每月僅支生活費十元、但因房租奇昂、（每月二百四五十元）上學期結帳、各人除已拿到之生活費不計外、本金三百元「全軍覆沒」、可見孤島認眞辦學亦不易、

愚園路附近××中小學、係本學期創設、該校原爲市立××小學、戰後與私立××小學「結婚」、均相安無事、惟上學期該校教職員以寄人籬下、終非善策、××局駐滬負責人、亦表示市立學校、最好另行設立、於是決定與××小學「離婚」、斥資一萬餘元、另建新校舍、進行獨立、以致××小學「滑翻酷纏」、大發醜動、鬧得滿城風雨、

愛多亞路淡水路口附近××小學、校長原爲一醫生、業務甚忙、校事不甚顧問、近以校長・醫生、猶「魚與熊掌、不可得兼」、爰決定將校出讓、結果、由原在康腦脫路××中小學任事之×先生接盤、得價二千一百元、此後並按月付房租一百六十元、聞×先生刻已駐校辦事、現正進行改組校董會、（東昏）

[illegible]

公開游泳最大收穫

俯泳仰泳造新紀錄 美玲順根雙獲冠軍

百碼亞軍吳家華破上海紀錄

昨夕法體育會之游泳結果、林美玲・陸順根均獲冠軍、吳家華得第二、但成績甚佳、最大收穫爲俯泳及仰泳之新紀錄、詳細經過見明日時報、

男子百碼俯泳 共四人參加、結果海爾第一、吳家華第二、特倫支哥夫第三、成績六十八秒六、破上海及埠際紀錄、吳成績爲七十三秒、亦破上海紀錄、（上海紀錄爲海爾之七十三秒八、埠際紀錄爲郭鎭恒之七十二秒、）

女子百碼自由 共三人參加、林美玲一路領前、以五碼之先獲冠軍、成績爲七十一秒、不等上海紀錄、第二卡梨兒、第三瓊司頓夫人、（上海紀錄爲一九三四年波爾遊）、

男子百碼背泳 四人決賽、藍司登一路領先、超前十碼獲冠軍、第二史丹蘭、第三必列頓、成績六十六秒二、新紀錄、（上海紀錄爲羅根之七十秒八）相差甚遠、與俯泳同爲最大收穫、

男四百四十碼 只三人下水、陸順根出發佔先、五十碼以後、永見超出、三百碼以後、陸鼓勇直前、佔先五碼獲冠軍、第二永見、第三士柯勞頓、成績六分四秒、尙可人意、（永見爲日世運代表一九二八及一九三二年出席、早稻田學生、）（伊人）

（下圖右爲林美玲左爲吳家華）（秋瑩攝）

美女牌冰結連 乳精

美女牌又一新貢獻

請君嘗試保證滿意

派司照 推薦學生 國畫上 冠眞相照 最好最快 上午拍下午取 半打三角 一打五角

網球 讓分賽十二場

[illegible]

乒乓 決賽冠軍

高級單打賽 [illegible]

[illegible]

中排女校組 壘梯冠軍穩定

二比一擊强敵工女 張蕙芳應據第一功

（梅必賢）

（時報特稿）昨夜中靑健身房熱鬧非凡、壘梯對工女甲、含有決賽性質、雙方各具雄心、此次整飾以來、準備大殺一場、結果工女甲以一｜二見敗、慘已極、潘寶堅幾乎哭出淚來、七時半以前、雙方啦啦隊均到場舖張、作對抗啦啦、此起彼落、聲振耳欲聾、玆記其過程、

第一局壘梯先勝三分、工女甲力追各三、嗣後雙方比數始終一二之差、十一｜十壘梯先勝、工女甲調地位後、力事仔細、果然又陷於困戰、劇戰至十九對十九、緊張已極、壘梯以十三｜十一超前、自此賴榮畢珍一擊、張蕙芳一臨、奠定勝利基礎、

第二局開始、劉軍師調度有方、以譚美玉與楊斐璧互調地位（早應如此）初局仍極緊張、八｜八後、工女甲黃明媛開球得當、乃以十四｜八遙領於前、壘梯雖竭力拚追、無奈氣已短、結果工女甲以二十一｜十五、贏還一局、壘梯朱先生眉略事休息、計上心來、暗授錦囊一綑、工女甲劉敎練笑顏逐開、有聲有色、十分鐘過、李飛雲銀角一鳴、第三局上場、工女甲先得五分、以五｜〇顯威於前、壘梯不慌不忙、追上三｜五、工女甲再接再厲、再以十六追前、後以十一｜九、對調地位、工女甲此時氣燄甚盛、反顧壘梯却現慌張、楊素仙心慌、以二十｜十七佔絕對優勢、滿擬可以直搗黃龍、榮得錦標、豈知樂極生悲、壘梯張蕙芳禍至心靈、用計連獲三分、死裏逃生、以二十平二十、終得以二十三｜二十一勝、獲定錦標、所餘對培明一戰、不足道矣、

壘梯（廿一｜十九、十五｜廿一、廿三｜廿一）工女甲 女學校組

[illegible]

論雙方球藝功罪、表演並不退板、且最後起死回生者算很之力、應推第一功、榮黑孫胡張曾台柱、雖免有失蓋之點、黃美娟・曾蕙芳平平而過、黃美娟打來有錦過火之處、楊素仙罪多功少、失差殊多、三拼除鄭國仙外均多失誤、工女甲球藝與壘梯不相上下、昨晚球運之不佳、而情緒之過於緊張、以致黃明媛平日穩得之點、昨戰却多失差、論罪譚美玉應負大半、譚打來毫不熱眞、（或受場外影響）楊斐璧打來最好、黃明媛過於賣力、未見十分討好、然其活躍之態、深得觀衆讚嘆、黃美榮於啦啦集中點中、未失衆望、確能救出險球、王維珍・唐金嬋也替工女甲婉惜不止、

熱鬧收場、白隊戰方剛乙、勝負早判、結果二十一｜〇、白隊勝、

白隊（廿一｜十三、廿一｜八）方剛乙（男子組）

最後白隊乘勝餘威、與方剛甲作表演賽、第一局白隊威風凜凜、竟以二十一｜十七勝、方剛豈肯示弱、鄭亦泉出馬、風頭一變、乃連勝二局、結果、

方剛甲（十七｜廿一、廿一｜十四、廿一｜十六）白隊（表演賽）

高級單網緊張一幕

梁德光淘汰牛皮糖

梁寶奎淘汰謝兆良 雙打李唐卡史晉級

草地高級單雙打、昨共三場角逐、梁德光與史規亞之單打第一週賽、在花旗總會舉行、結果梁於頹勢中力挽狂瀾、終以三對二反敗爲勝、淘汰雄視有年之著名牛皮糖、使百餘美僑、爲之咋舌不置、另叢單打第一週梁寶奎對謝兆良、及雙打二週賽、李國璠・唐寶嘉對謝兆良羅孝建、均在貝飛路協會球場舉行、結果唐李以直落三勝、而梁亦以生力軍姿態、敗疲敝之謝、

[illegible]

籃球 乙組九場

[illegible]

排球 男女八場

[illegible]

戰果

[illegible]

現金一度飛漲

…結果續小五元…

[illegible]

外幣亦趨穩勢

[illegible]

英美銀市俱長

[illegible]

中央匯率兩掛牌均平

英匯

[illegible]

美匯

[illegible]

外匯現貨微緊

…期貨交清價穩…

[illegible]

貼・現・稍・低

…拆息小一分…

[illegible]

治痢防瘧妙法

[illegible]

現紗平穩

[illegible]

公債盤跌

[illegible]

股票鬆動

[illegible]

紗廠

[illegible]

橡皮

[illegible]

普通

[illegible]

比較

[illegible]

證交股最近價

[illegible]

鄭福蘭堂 治目靈眼藥水 滴入眼內清涼舒適毫無痛苦當日見效 總發行上海三馬路望平街口

強身滋補 補使命

用賜保命與蛋黃素為主成份・並配合人體須要之鈣燐鹽等質。為最合理之科學補劑・功能滋補強身。却病延年・強精益血。產生新活力。治神經及性神經衰弱。病後及戒烟後調補。極有效驗。

調經健身 當歸丸

婦人月經調整。不但容易妊孕。且必身強體健。活潑嬌美。反之。則體衰多病。生育無望。本品治月經不調。經痛經稀。停經崩經。以及行經前後之種種不安。均有偉功。糖衣片。吞服最易。

補血強身 利凡命

本品用小牛肝臟煉製。為治血衛專藥。凡大病後。或大量出血後。及婦人產後等貧血。最好服用此劑。至於老年多病。戒烟後之體虛衰弱。亦極相宜。童年時服用。補助發育。使成健全體格。

新亞藥廠出品 各藥房均售

中西大藥房 總店・支店・聯號 今天特價

加送贈品

虎牌十滴水 每瓶國幣五角 買二瓶送一瓶

中西時疫水 每瓶五分 每元一盒計四十瓶

功德水 大瓶一元 小瓶五角

藥製白蘭地 特裝國幣五角 買二瓶送一瓶 小瓶二角 每二十瓶國幣二元

滴滴嬌

象牙白色 美麗牙膏 每支二角五分 一元可購五支

止咳化痰 敵痰

九星立除蚊蟲香 大盒五角 小盒三角五分 散貨二十包一元 二角五分

中西菓子露 大瓶小瓶各一瓶售一元

九星維他命麥精魚肝油

九星維他命乳白魚肝油

新腦力補神露

殺蟲消毒 淨沙癩

贈品一斑 購貨二元以上 購貨一元以上 購貨五角以上

小上海

◇談話之類……

◆：閘路北原有兩家米店、近來一家因米已賣空、故暫停營業、另一家則在數月前經進不少糙粳自碾、黃糙不摻、現每石售廿四元、門市每人限購五斗、（正）

◆：蘇州河沿北一帶米號、同是一等的米、有的要賣廿七八元一石、有的却只賣廿三元、（琴）

◆：星加坡路一帶之米店、存米大都售罄、日來已開始發售麵粉、每小包價格、約二三角不等、（東平）

◆：紹興米價現已漲至廿八元零、煤油每聽八元四角、（瀛）

◆：常州來人談、該處米價已增至廿一塊、在落鄉則僅售十八塊有奇、銅輔幣也早絕跡、大都已通行郵票、各商號所發行之竹籌代價券、分一分・兩分・五分三種、也充斥市上、（子薰）

◆：寧波來人談、該處白糖每斤要賣八角、油每斤要賣七角多、美麗牌自來火七分一包、大呼犯關、（純）

◆：松江來友談、該處白糖以舊銅幣六十枚可換一斤、若法幣購買每元只有三斤、（小周）

◆：昆明友人來函、棉花胎每斤至少三元、一條棉被非十數元不辦、吃飯湯盅每隻八角、粗料大碗一元六角、火柴一角六分一盒、寫封信單是紙要化兩角多、去飄最好把復信用紙附去、（仰仁）

◆：友人自昆明來函、「……近來百物狂漲、生活程度日高、弟之薪金、月入僅僅八十元、合法幣須減其半、四口之家難以飽腹、今已利用業餘另謀副業、內子亦經介紹任教於一女子中學、際此時期、本地恃薪金為活者、均皆一面實行節約、一面另謀兼職、以求苦苦維持、……」（庸我）

◆：江西婺源來信、該地物質奇缺、比昂、固本肥皂每塊二角五分、粗製練習簿及鉛筆均須以角計、通用法幣均為江西裕民銀行所發、（保）

◆：嘉定來人談、因外匯緊縮、該地草織品大量輸出民衆得以維持、（仰仁）

◆：雞蛋因來源不暢、價格已陸續上漲、戰前每枚僅六七銅元、現需大洋七分、（東平）

◆：各大百貨公司本置有磅秤數具、投入銅元一枚、即可測知身體重量、惟自銅元絕跡後、該項磅秤即失效用、故已無形淘汰、（東平）

◆：中央分幣券即將流通、武定路赫德路一帶商店、大都已拒用郵票、少數商店雖照常收受、但至多以三分為限、（東平）

◆：法商電車公司限用至七月底止之電車票、現尚流通、（蟾）

◆：新閘路上有福大南貨號、為了郵票掉換弄汚、限購買零星糖果食品起碼一角、否則情願犧牲營業、（子薰）

◆：十六舖一帶商號、郵票不論新舊一律拒用、改用電車公司之代價券及魚業之通用券、（純）

◆：現郵局已有財政部長孔祥熙肖像的郵票、色為淡藍色、分一分二分等、（一統）

◆：郵務工會主席范才聰、因辦理生活津貼一事、感覺棘手、現已辭職、遺缺由程佐卿遞補、（琅琅）

◆：虹口發現五角的中國農民銀行輔幣券、淡藍色、（一統）

◆：虹口防疫極嚴、昨日江西路七浦路缺口、有人出入無防疫證者、恒被扣留、至晚達三十餘人、（魚貝）

◆：在虹口居住者、因必須注射防疫針、幾處免費注射處人頭擁擠、形如銀行擠兌、（阿泉）

◆：滬西的幾條馬路的電線木上或牆上貼着擁汪標語、行人均不之顧、（一統）

◆：天妃宮橋前市商會門前、每日從早至晚、總圍集着許多人在等候打通行證、此輩據云大都為近郊羅店寶山人、為了上海生活不易維持、只得打道回到「樂土」中去居住、（平）

◆：在靜安寺路以西之地豐路左近、人行道上、有一短衣御黑眼鏡中等男子、手攜破提箱、每日下午竚立報告當日消息、全以本日報紙新聞作藍本、口講指劃、頭頭是道、圍而觀者甚多、約十餘分鐘取費一次、聽衆給以一分或二分郵票、（覺廬）

◆：赫德路上有一御長衣者、頗似小學教員、襟上懸一十七號之模糊徽章、地上書有（聯誼慈善會宣傳時疫）、口講時疫疾病如何利害、手持三十六開之薄小冊子、分給聽者觀看、須售五分一本、蓋亦藉以斂錢也、（覺廬）

◆：張化濱君張杜杏珍女士以其太夫人逝世週年紀念、節省開支一百二十元、捐助難民救濟協會、

◆：難民救濟協會現將難民給養標準、改為每人每月四元、

鈔票上字留心

（正尚）

在法大馬路向煙店兌換角鈔、換出一元的中國農民銀行鈔票一張、店員翻復細看、對我說、這張票子不能帶到淪陷區去、因反面寫着抗戰到底禁止某貨等字樣、前次有人攜有同樣鈔票回到常州去、幾乎性命不保、幸虧翻譯說情、鈔票沒收、吃了幾只火腿、至今還覺疼痛、……

典型人物畫（八）

（雲龍作）（施主補文）

房東太太

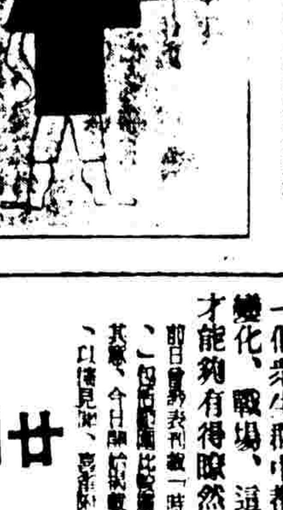

現在房屋真住勿起、小小的一間亭子間、二房東要借二十元押租呢、先付六個月、他連客堂天井曬臺都分開借去了、自己住在樓梯上搭成一張鋪、每月除去大房東四十元房租、淨賺一百元、不做事也可以活命了、

那知有一個房客非常闊綽、他住了六個多月只付過一次房金、以後要他房租、他說、不湊巧、鈔只好欠欠、要他搬場、他說、找不到房子、……同他打官司、他說「不怕囚、只怕窮」房東太太真氣之極哉、

現世舞臺（二）

秉着安逸的大學教授不幹、不怕艱險、做着隨軍記者的曹聚仁氏、年來奔走南北戰場、見識甚為廣博、他描寫中日戰爭的場面、尤濶大無比、饒有興味、他假定說、「假使有一位先知、他坐在太陽寶座上、用天通眼來看一九三七年七月以後東北球的活動影片、只見東起東海、西盡崑崙、北窮荒漠、南及百粵、四萬萬五千萬的衆生、蠕蠕似地在掙扎活動着、同時那九千萬的衆生也如螞蟻陣似地在馳驟往來、他默默地看了兩個年頭、只見相推相拒、旋進旋退、好像海上橫流、互激交撼、有聲有色、他又移注及地球的每一角、這兩個衆生陣的推拒進退、在每一個衆生群中都有深淺不同的反應、起了萬花筒似的變化、戰場、這幅圖畫的全面、怕只有先知的天通眼才能夠有得瞭然於胸吧、」（華透）

前日曾為表刊載「時代性的」一種、頃接華清君來函、不若改為「現世舞台」、包括的範圍比較廣大、時代性可登大雅之堂、而現亦因此有圖可究、因循其舊、今日開始採載、除華清君外、其他讀者倘有相同之稿、亦希加入補充、以博見聞、[illegible]

一種傳說　廿四層高樓

（洪清）

上海最高的建築、當推靜安寺路派克路口的國際飯店、共是廿二層、在遠東稱霸七八載、並無後來居上、最近忽然傳來一消息、將有一座倒四行大廈的廿四層大樓出現於跑馬廳畔、其地址是在靜安寺大路大廈後面、離開國際飯店只不過百武之遙、

據說已把華安大廈一起購買下來、裏面包括旅館・舞廳・酒樓・公寓・劇場等等、華安大廈出讓價是六十萬元、現在履行簽約手續、在華安大廈後面靠白克路這一段、現在是摒擋里房屋、因為年深月久、建築已很陳舊、業主早有翻造動機、聽說現在與華安大廈一併出售、以為建造廿四層大廈地基、

又聞該當局已招足一百六十萬股本、預備兩年內完工、所成問題的是現在外匯緊縮、舶來建築材料飛漲、然當局仍在竭力設法、下月初就可動工、

編者按・此說殊多疑點、㈠四行大廈即國際飯店建築未聞有縮減、以有人肯出大資本再造高樓、㈡現當時局不安、㈢材料騰貴、姑錄之、以待證實、

吹萬樓日記節鈔

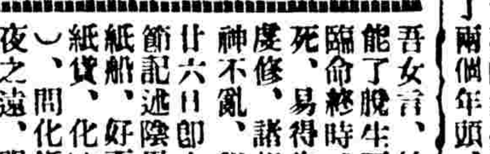

（三四一）　金山高吹萬著

吾女言、始憶及、曰誠哉其有此語也、慈師殆見今人修持、能了脫生死者少、故稱談不到耳、女云、修持念佛、不過要臨命終時、一心不亂、得生西方淨土、生人修持、比我等已死、易得許多、問修持念佛、如何臨終即能生西方、答一心虔修、諸相皆空、念念我佛在前、並無一毫雜念、臨死時心神不亂、即可到西方。

廿六日即十月十九日、是夜先扶漢弟、言多、余皆不記、但節記述陰界情形者一二語、亦甚有研究之趣味也、問前所化紙船、好否、答好、惟舉不堅、想是未化過、（按然則所化紙貨、化時極須留意、苟尚有一處未化過、則一處便不堅牢）、問化紙船、船內要否設床榻、答可勿須、因總無用行終夜之遠、問不設床榻、答休息何處、答休息隨便船內何處、問船之大小、以何者為宜、答船大反行遲、且開亦費力、以容四五人為合、問只容四五人、則再多如何、答鬼非生人、可大可小、至此云、小妹來、以下皆余與吾女之問答、問上月間葉先生之老夫人病故於里中、葉先生近久在寺、曾知之否、爾見其曾一回去否、答葉伯母上月亡、葉伯知、以為生死定數、且初亡必有小罪看管、故不去分心、葉伯虔誠懇至、兒反不及、惟有時亦做不到、故兒思自明年起、請少召、又云、看父所寫金剛經、寫得愈佳、圓轉自如、好極、故

修持須在生前

若兒雖欲寫不能、父能寫時一心無他念、更有益、問吾寫金剛經、係照經文一直寫去、不用題分、不知凡寫經、是應照現寫否、答照現寫、用分是引用經語、如讀經、或作闡序、須題清某某分、寫可不必、問前姊家在法寺念經、爾曾見杏舅母乎、答兒、杏舅母諸多放不下、故亭林一去即出、現仍在徐匯、（按大女家近住徐家匯）問爾亦去過徐家匯否、答迄杏舅母回、曾一去、伯舅母近亦在申、住小哥處、前法寺亦到、紹先姊亦到、現亦住徐匯、按吾女所稱伯舅母、與杏舅母本姊妹行、而為姊姒者、亡於丁丑十月之難、余曾作何孺人傳者也、女所稱小哥、為孺人子芷庵、本任事於申者也、紹先姊者、為杏舅母女、嫁於何氏者、蓋亡已多年矣、

瘧疾與

韋廉士醫生紅色補丸

瘧疾之傳染乃由瘧蚊吮人注入瘧菌於血液此係一種確定之事實 **韋廉士醫生紅色補丸** 善能治瘧乃因其功能速生多量潤紅淨血使瘧菌不能生存於其間此亦係業經發現之憑證

然則既有此丸可助你迅速根除瘧疾而不感任何不適何以仍用那些可厭治法僅收暫效乎或許你一經知道 **韋廉士醫生紅色補丸** 如何有裨於瘧疾患者不再抱殘守缺續用老法毅然相信此丸確有根治瘧疾之功能誠如是也應即開始這個治法使君康復即日啓其端也

韋廉士醫生紅色補丸 亦善防瘧與調補瘧後虛弱故未染瘧者可服此以防之如患瘧無論在何時期君可服此藉以治之此外 **韋廉士醫生紅色補丸** 亦并善治血虧 腦弱 食滯 早老 瘋痛 失眠 肌瘦 容晦 頭痛不止 以及婦女特症與其他血虧疾恙；

韋廉士醫生紅色補丸 各藥房均售或向上海江西路四五一號韋廉士醫生藥局備購

▲國民政府衛生署許可證成字第六二五號▼

『春滿西域』

（哥子）

工部局音樂隊今日下午五時半至七時、（如天氣良好）在兆豐公園舉行園樂會、節目計有七項、

這是法官哈代一家做題材繼「青春不再」「情竇初開」「初解風情」後的第四部片子、

演員仍是原班人馬、法官哈代、（魯意史東）娘、（費廉爾登）、兒子安迪、（密蓋羅納）女兒曼約、（西塞麗派克）姑母（沙拉海頓）、

故事是這樣的、法官哈代帶了全家到西域去、到了那兒、他的女兒喜看上了一個牧夫、而且預備就嫁給他、她的爸爸老哈代給女兒纏得無法、於是想出

風換了恐怖滑稽的劇出、同時也是他們的成功作品、愛觀恐怖片者是值得一看的、

影片開場就是恐怖、爲猩猩出現、從飛印而拉出大傑的時候、接着再介紹這幾個屋子完全籠罩在陰沉的情況之下、待到午夜又發現猩猩來襲的恐報、以及里昂（宮鑼）急電召其姪女等

新片「怪猩猩」

（鋼紀）

李茲三弟兄自「兩兄弟」後、又來演這部怪[illegible]

演出相當不錯、不過比不上「情竇初開」、

[illegible]

土方與醫藥

◇疝氣◇（俗叫小腸氣或叫大卵泡）患此者日感痛苦、[illegible]

[illegible]

……將神師奪去、乘納時食下、能常食更佳、（一統）

聲明抄襲

習慧君來函稱、「土方與醫藥」欄、編者會說明「投稿者應當說自身或親友經驗」嘗實有效者、寫成、幸勿抄襲書報、徒托空言、以免遺害病家」、然竟有某君明知故犯、用改頭換面手段、將（北海閒談）二隔抄自經緯書局發行之「家庭日用常識」第四十四至四十五頁、（李謝忠編）又同日「日用常識」欄內亦有熟位抄襲家抄襲上號第五十頁及四十二頁二條、以前雖有人抄襲、[illegible]第十頁除兒及五十一頁刀切肥皂、而無[illegible]

編者按、[illegible]除此之外、[illegible]來稿、所以隱去姓名者、希其自新[illegible]倘可爲人、

編者切實注意云云、

御天精

御精

本廠總經理陳蝶仙監製

夏令一切流行時疫 只怕不吃 不怕不靈

各大公司藥房及烟兌雜貨店均有經售

家庭工業社製藥廠出品

回力球

全場冷汽 ◇ 消夏佳地

今日星期日下午二時起另加雙打

前八盤		後八盤	
1	卡禮加	1	蘇羅沙伯
2	依思高	2	普登巧
3	杜樂仙	3	阿斯蒂
4	拉卡	4	加拉地
5	伊卻利	5	泰寶達
6	齊棣法	6	亞爾培地

注意

▲下期大賽▼

星期三（八月念三日）

星期四（八月念四日）

均下午五時半起賽

1	齊棣法	普登巧
2	卡禮加	加拉地
3	杜樂仙	蘇羅沙伯
4	安力凱	泰寶達
5	阿斯蒂	亞爾培地

逸園

亞爾培路

今日下午五時半起賽

風雨無阻 請早光臨

先施樂園

門票大洋兩角 買一送一

安樂場 京班大男女合演文武京戲

（日戲）呼延贊

（夜戲）金部新天河配

影戲場 日夜開映中外 風・・・ 桃李爭春

大舞台 男女合演京劇 弟子小女班 筱坤榮 小王艷秋 劉慧君

（日戲）大開黃山 追韓信 三叉口 四平山

（夜戲）新天河配

大京班 新武排 俠義香艷名劇 頭本七劍八俠 現正排練不日公演

永安天韻樓

東部 新影戲場 日夜開映 華藝公司名著對白鉅片 海天情侶

南部影戲場 日夜開映 世界偉大鉅片 孝子皇帝

◀大京班▶ 全體名角日夜登台

（日戲）鬧刺穆長 天板 院王媳坡

（夜戲）牛魔 女郎

劉春山盛呆呆 每晚登台

◀新柳社▶

（日戲）葉秋心 紅花瓶

（夜戲）暴雨梨花

◀聯合社▶ 化裝申曲

（日）五本 九松許婚

（夜）七本 昭君

上海新世界

門票一角買一送一

◀中華大劇場▶

伯招盤大群新 黨親賜戰英會經堂

三本 俠義英雄鑑

振社話劇 胡萬君 安美艷

越劇 小白玉梅 山鳳 寶寶

維揚大戲 筱紅金 ...

四層屋頂 驚人 草裙 各種

電影場 海上俠盜

茅張奐 申曲 五本楊 鵲橋 乃武相會

史寶筱 甬劇 庵堂 摩登 女子相會

四友社 筱翔飛

唐笑飛 趙寶山

浙江

（四馬路浙江路口）

今天 三時五時七時九時開映

二角三角四角

武俠大明星 勃克鍾士 最新大傑作

邊防殺敵

Border Law

單鎗匹馬直搗匪穴 出生入死為弟報仇

（哥倫比亞大貢獻）

榮記共舞台

注意座價 日夜一律

一角 二角 三角 四角 五角 六角

定座電話八五八九 八四八〇八

重排完全老本應時好戲

今天日夜獻演

新天河配 鵲橋相會

天女裸浴 個個肉感萬分香艷 看了心癢難熬

請來參觀盛大開幕典禮 玻璃游泳池 李雪枋領導十餘名美女表演

特請趙如泉 不日來滬主演 濟公活佛

今天日夜開映

光陸

電話一七一〇〇

二時半 五時半 九時

香艷 綜述偵探 鈎金龜 熱烈 衣食無憂 色情之戰

西宮春怨

金門

電話七四四五六

二時半 五時半 九時

河上戀歌 九大明星合演 八大名曲

芝加哥大火記

麗都

電話九四一二〇

二時半 五時 七時半 九時

康絲登裴納 風流女鬼

都會三女性

巴黎

電話八五二〇五

二時半 九時

雙鎗將 穿楊百步

齊格飛

下列各戲院均有科學冷氣及調節空氣完善設備

國泰

今天起日夜開映 三時 五時半 九時

無論男女，血氣未定，戒之在色

朋友妻不可戲者要戲……

瑪格蘭林姍 領銜

風流浪漫悲喜偵探鉅片

"ON TRAIL"

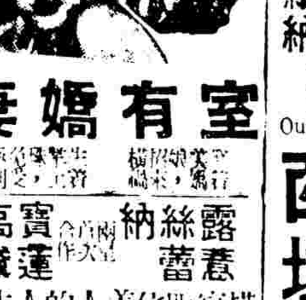

室有嬌妻

露絲納 蕾蕾 寶蓮 高黛

描寫四位美人的人生觀

藝苑之花

南京

今天榮譽獻映 二時半 五時半 九時

愈出愈妙愈奇

魯意史東 派克 米蓋羅納

春滿西域

Out West With The Hardys

飛來橫財

大光明

今天日夜獻映 二時半 五時半 九時

李滋三弟兄

THE GORILLA

怪猩猩

獻身祖國